

## PIANO ORGANIZZATIVO SCUOLA SECONDARIA "CORRIDONI"- PLESSO VIA CORNAGERA

### SOMMARIO

PIANO ORGANIZZATIVO SCUOLA .....	
Orari e organizzazione generale .....	
Presenze nel plesso .....	
Tempo scuola.....	
Organizzazione aule ordinarie .....	
Dispositivi di protezione .....	
Materiali didattici ed effetti personali .....	
Spazi comuni.....	
Laboratori e aule speciali.....	
Servizi igienici .....	
Palestra .....	
Aule didattiche .....	
Entrata e uscita da scuola.....	
Intervalli.....	
Spazi esterni alla scuola e loro utilizzo .....	
Periodo di accoglienza (prime settimane).....	

### ORARI E ORGANIZZAZIONE GENERALE

La scuola secondaria di primo grado Corridoni si trova in via Monte Cornagera; l'edificio è costituito dal piano terra e dal primo piano e presenta un ampio giardino esterno.

### PRESENZE NEL PLESSO

PERSONALE ATA	Totale: 2	2 (collaboratori scolastici)		
DOCENTI	Totale:	posto comune: sostegno:		
CLASSI	Totale: 7			
ALUNNI	TOTALE: <b>152 alunni</b>	<b>1A – 21</b>	<b>1B – 24</b>	<b>3C - 22</b>
		<b>2A – 22</b>	<b>2B – 23</b>	
		<b>3A – 20</b>	<b>3B – 20</b>	

### TEMPO SCUOLA

Il tempo scuola è organizzato su sei giorni settimanali, l'orario scolastico sarà il seguente:

- **8.00 -13.00 (lezioni del mattino)**
- **A partire dalle 13,00 lezioni di strumento per gli alunni iscritti all'indirizzo musicale (si veda tabella allegata con orari e aule)**

### ORGANIZZAZIONE AULE ORDINARIE

Dopo aver individuato il numero massimo di alunni che ogni aula può contenere si provvederà a:

- delimitare lo spazio destinato al docente e alle attività degli alunni chiamati alla lavagna (almeno 2 metri di distanza dall'alunno situato al primo banco al docente);
- posizionare i banchi per righe e per colonne considerando i seguenti vincoli:

## Allegato h)

- distanza di sicurezza interpersonale di almeno un metro da bocca a bocca;
- non invadere gli spazi attorno alla cattedra e vicino alle finestre;
- creare dei corridoi percorribili di 0,80 m;

Per favorire ulteriormente il distanziamento e l'adozione di comportamenti corretti al contrasto alla diffusione del virus Covid 19 si adotteranno le seguenti misure di sicurezza:

- segnalare con adesivi la posizione corretta dei banchi nelle aule, in modo che possa essere facilmente ripristinata dopo ogni spostamento;
- esporre all'interno dell'aula segnaletica indicante i principali comportamenti da adottare e la capienza massima;
- combinare il principio del distanziamento con quello dell'arieggiamento costante, tenendo, se possibile, le finestre aperte anche durante le lezioni e al cambio dell'ora;
- oltre al distanziamento e all'aerazione, favorire l'igiene costante delle mani del personale e degli alunni, posizionando un dispenser di soluzione alcolica in ogni classe, nei punti di passaggio e nei servizi.

### DISPOSITIVI DI PROTEZIONE

I docenti potranno spostarsi dalla postazione fissa, muoversi tra i banchi o le postazioni di lavoro e avvicinarsi agli allievi solo indossando la mascherina chirurgica e potranno toccare le stesse superfici toccate dall'allievo solo se prima si sono disinfettati le mani.

L'uso dei **dispositivi di protezione delle vie respiratorie** (mascherine) **E' OBBLIGATORIO** ai sensi dell'art.1 del decreto legge 111/2021, pertanto i ragazzi **NON POTRANNO togliere la mascherina** in classe durante le lezioni, nei laboratori e in tutte le situazioni statiche; inoltre **DOVRANNO INDOSSARLA** in tutte le situazioni di movimento, ad eccezione del momento dell'attività sportiva.

### MATERIALI DIDATTICI ED EFFETTI PERSONALI

Le **modalità di uso degli strumenti** vanno riviste finché sarà in vigore l'emergenza sanitaria.

Occorrerà:

- consentire l'uso di ogni **oggetto da parte di un singolo alunno**;
- consentire l'uso degli **stessi strumenti da più ragazzi solo se è possibile sanificarli** dopo ogni uso personale senza deteriorarli.

Fino al termine dell'emergenza sanitaria è indispensabile **eliminare il materiale condiviso da tutti i ragazzi**. Sarà pertanto necessario:

- Ogni giorno gli alunni porteranno a scuola i libri e i quaderni necessari allo svolgimento delle attività che **non potranno essere lasciati in classe, né condivisi con altri alunni**.

### SPAZI COMUNI

Gli spazi comuni non didattici, cioè non deputati espressamente alla didattica quali l'ingresso, l'atrio, i corridoi saranno opportunamente segnalati (cartellonistica verticale e orizzontale).

L'accesso dovrà essere contingentato e limitato allo stretto necessario.

I **corridoi** saranno adibiti a sola zona per il transito temporaneo degli alunni e degli operatori scolastici e non come area di stazionamento.

Ciascun docente potrà utilizzare, se non risultassero disponibili altri spazi interni, lo spazio in prossimità della classe per attività di piccolo gruppo con la presenza dell'insegnante di sostegno o dell'educatore, tenendo conto delle misure previste a garanzia del distanziamento.

Allegato h)

L'aula **insegnanti** potrà essere regolarmente utilizzata, ma nel rispetto del principio del distanziamento fisico di almeno 1 metro tra tutte le persone che la occupano.

Verrà affisso all'esterno della sala un cartellino con la massima capienza possibile e saranno introdotte le misure di sicurezza previste dall'Istituto: utilizzo della mascherina chirurgica, arieggiamento frequente e presenza di un dispenser di soluzione alcolica. Si prevede l'utilizzo di un'aula non occupata dalle classi al piano superiore come seconda sala insegnanti per consentire ai docenti di poter usufruire di uno spazio di lavoro aggiuntivo ed evitare il rischio di assembramento. In questa sala, attrezzata allo scopo, non sarà consentito l'ingresso agli alunni.

#### LABORATORI E AULE SPECIALI

Si stabilisce che le aule adibite a laboratori non vengano per quest'anno utilizzate con questa connotazione, per evitare occasioni di promiscuità.

- L'aula di musica verrà utilizzata per lezioni individuali di pianoforte.
- il laboratorio multimediale al piano terra e il laboratorio di arte saranno utilizzati come aule, considerata la numerosità degli alunni di due classi (una classe prima e una seconda).
- **l'aula video sarà destinata ad aula Covid.**
- L'aula d'informatica e il laboratorio di tecnologia saranno adibite ad ambienti per attività di gruppo. In tale circostanza ci si attiverà affinché tutte le norme di sicurezza anti-contagio vengano rispettate: dovrà essere garantito il distanziamento interpersonale di 1 metro; il personale potrà spostarsi dalla postazione fissa, muoversi tra i banchi o le postazioni di lavoro e avvicinarsi agli allievi solo se indossa la mascherina chirurgica e toccare le stesse superfici toccate dall'allievo solo se prima si è disinfettato le mani; al termine dell'uso si procederà alla sanificazione delle aule, prima del nuovo utilizzo da parte di un altro gruppo/classe;
- Le aule non occupate saranno destinate ad ambienti per aule di sostegno e/o per attività di piccolo gruppo (ad esempio per l'attività alternativa alla religione cattolica).

Per rendere maggiormente possibile quest'ultima procedura, si avrà cura di:

- si terranno aperte le finestre dell'aula anche durante le lezioni, quando possibile, assieme alla porta dell'aula;
- ogni laboratorio e aula attrezzata sarà dotato di dispenser di soluzione alcolica (al 60% di alcol), ad uso sia degli allievi sia del personale.

**Utilizzo PC/tablet:** Il carrello con i tablet (custoditi in aula informatica) potrà essere avvicinato alle aule dove servono. Prima di usare i dispositivi i ragazzi dovranno disinfettare le mani col gel. Al termine dell'attività, prima di riporre i dispositivi, l'insegnante (eventualmente con l'aiuto degli alunni) li igienizzerà con salviettine disinfettanti o con idonei panni e soluzione disinfettante per pc. Sarà opportuno predisporre un registro per l'utilizzo dei tablet e dei pc portatili per il sostegno.

**Aula COVID:** si individua come "aula COVID" **l'aula video (aula L01)** che verrà debitamente allestita con DPI e disinfettante. Nell'aula stazioneranno gli alunni con temperatura maggiore di 37,5°C e con sintomi Covid, affidati a un adulto, in attesa dell'arrivo dei genitori per il rientro al loro domicilio.

#### SERVIZI IGIENICI

I servizi igienici sono di particolare criticità nella prevenzione del rischio da contagio da Covid 19, pertanto:

## Allegato h)

- Si provvederà ad un'attenta pulizia e disinfezione quotidiana di tutti i locali e di tutte le superfici che possono essere toccate (compresa la rubinetteria), con più sanificazioni dei bagni nel corso della mattina, secondo un cronoprogramma affisso all'esterno dei locali.
- Gli **insegnanti** consentiranno ai ragazzi di recarsi ai servizi **uno alla volta; solo durante la pausa-intervallo potranno recarsi in bagno due alla volta (un maschio e una femmina), essendo garantiti la presenza fissa di un bidello e l'accesso limitato alle sole classi nella fascia prevista e assegnata per la ricreazione.**
- I **collaboratori scolastici** avranno il compito di sorvegliare l'entrata e l'uscita dai servizi dei ragazzi;
- Si eviteranno assembramenti all'interno dei servizi, regolamentandone l'accesso; in caso di bagno occupato l'alunno attende in corrispondenza dei contrassegni a terra, opportunamente distanziati.
- In prossimità dei servizi saranno presenti dispenser di soluzione disinfettante e salviette monouso.
- Le procedure adottate saranno supportate da apposita cartellonistica con le istruzioni per l'uso: disinfezione delle mani, distanze di sicurezza, corretto lavaggio delle mani
- Le finestre dovranno rimanere sempre aperte.

## PALESTRA

La palestra del plesso Cornagera ha uno spazio molto ampio, nel quale il principio del distanziamento fisico è facilmente rispettabile.

- Per l'attività di motoria sarà, dunque, sufficiente garantire un distanziamento interpersonale di almeno 2 metri e altrettanto tra i ragazzi e il docente; l'ora di motoria si svolge senza l'obbligo delle mascherine, privilegiando le attività fisiche individuali.
- Sono da evitare eventuali giochi di squadra o sport di gruppo per eliminare le occasioni di contagio.
- Nel programmare eventuali giochi di squadra o sport di gruppo si farà, comunque, riferimento ai protocolli predisposti dalle singole Federazioni.
- Gli spogliatoi maschili e femminili attigui alla palestra, così come i servizi igienici, saranno utilizzabili previa individuazione del numero massimo di studenti che li possono utilizzare contemporaneamente.
- L'insegnante potrà valutare se far cambiare le scarpe ai ragazzi nel corridoio adiacente la classe.
- Per quanto possibile, durante la stagione favorevole sarà privilegiata l'attività motoria all'esterno.
- Qualora dovesse essere ritenuto funzionale l'uso di attrezzature/materiali comuni per l'attività, si avrà cura di igienizzare sia alla consegna sia al ritiro ogni oggetto utilizzato dal singolo.
- La palestra verrà utilizzata da una sola classe per volta.
- Se l'ente locale assegnerà la concessione della palestra o di altri locali scolastici, al termine dell'orario scolastico, a società sportive o associazioni, sarà indispensabile prevedere negli accordi con i concessionari precisi obblighi di pulizia e disinfezione, da condurre obbligatoriamente al termine delle attività medesime, non in carico al personale della scuola;
- prima della messa in servizio dell'impianto di riscaldamento sarà necessaria la sanificazione dello stesso, a cura di una ditta specializzata e autorizzata.

## AULE DIDATTICHE

Le aule ordinarie del plesso di Via Cornagera sono state svuotate degli arredi per sfruttare tutto lo spazio disponibile e per favorire le operazioni di sanificazione.

Le aule sono state assegnate alle classi in relazione alla loro capienza e alla presenza di alunni con disabilità più o meno importanti. All'esterno di tutti i locali della scuola verrà esposto un cartello indicante la massima capienza.

Ubicazione delle aule e capienza sono riportate nelle piantine che seguono.

## ENTRATA E USCITA DA SCUOLA

Per l'ingresso e l'uscita da scuola si utilizzeranno 2 ingressi dell'edificio e 3 diversi accessi, per limitare al massimo gli assembramenti, per ridurre al minimo la lunghezza dei tragitti interni e per poter definire un'unica direzione di marcia lungo i corridoi.

- Gli alunni verranno accompagnati a entrare e a uscire attraverso le porte d'accesso più vicine alle rispettive aule, rispettando la segnaletica relativa alla direzione di marcia.
- Gli insegnanti accoglieranno i ragazzi all'esterno, in prossimità dello spazio indicato a loro assegnato e cureranno che i ragazzi si mettano in fila indiana, opportunamente distanziati.
- Non è previsto lo stazionamento delle classi all'interno della scuola, per esempio all'ingresso o nei corridoi, pertanto, gli insegnanti, dopo aver accolto i ragazzi all'esterno, nello spazio d'attesa debitamente contrassegnato, si recheranno con i propri alunni, in fila indiana, direttamente nelle aule.

Ogni classe ha uno spazio d'attesa dedicato e indicato con apposita segnaletica nel cortile della scuola (si veda la **pianta allegata**). Tale spazio verrà occupato dai ragazzi all'ingresso.

Allegato h)

SCUOLA SECONDARIA CORRIDORI  
PIANO TERRA

CODICE AULA	PIANO	DESTINAZIONE AULA	SUPERFICIE
P.01		Palestra	534,20
U.01		Aula insegnanti	25,58
U.02		Infermeria	13,85
AS.01		Aula di sostegno	27,84
U.03		Aula insegnanti	22,19
L.01		Aula video	41,94
A.01	PIANO TERRA	Aula didattica	42,94
A.02		Aula didattica	41,18
A.03		Aula didattica	42,25
A.04		Aula didattica	42,66
L.02		Laboratorio di scienze	43,19
L.03		Laboratorio multimediale	86,47

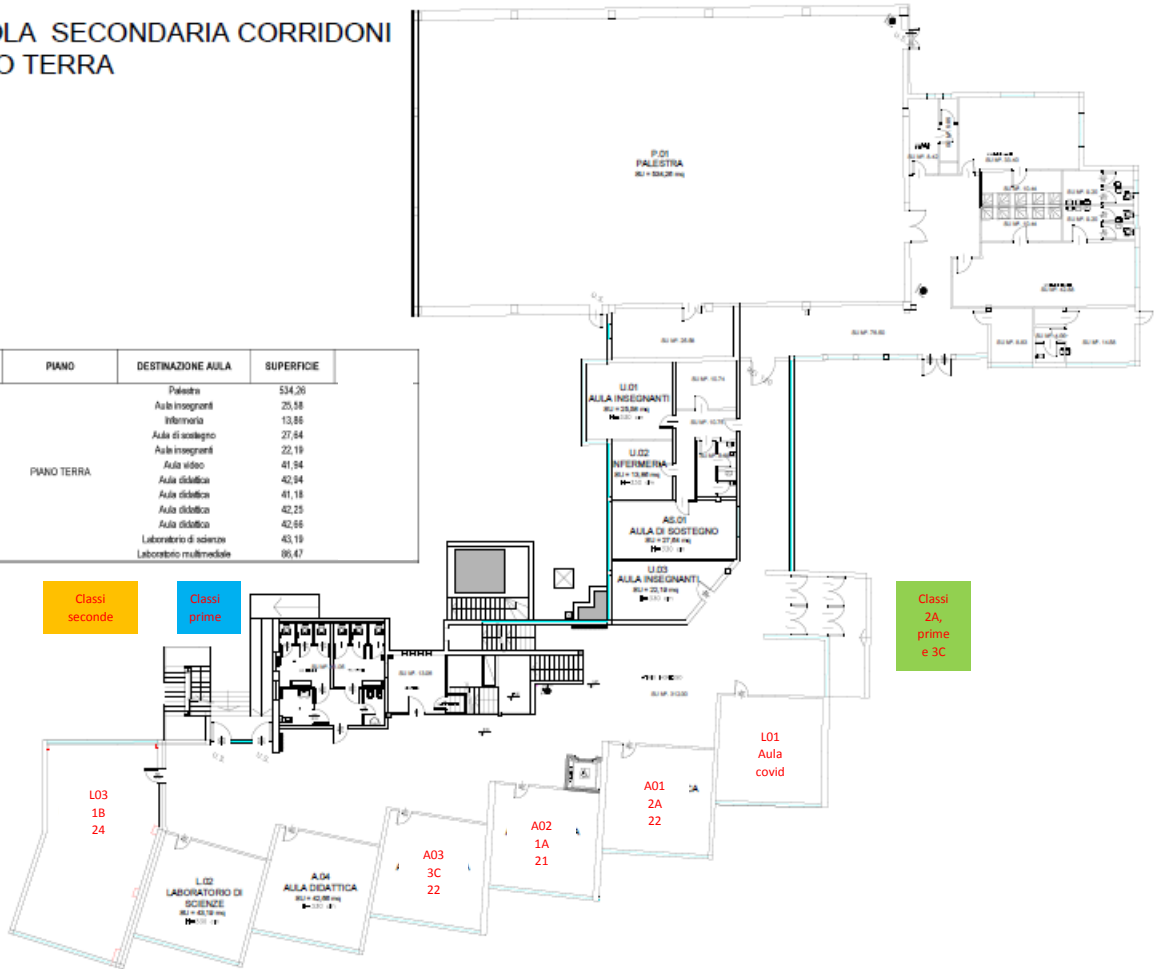

Allegato h)

## SCUOLA SECONDARIA CORRIDONI PIANO PRIMO

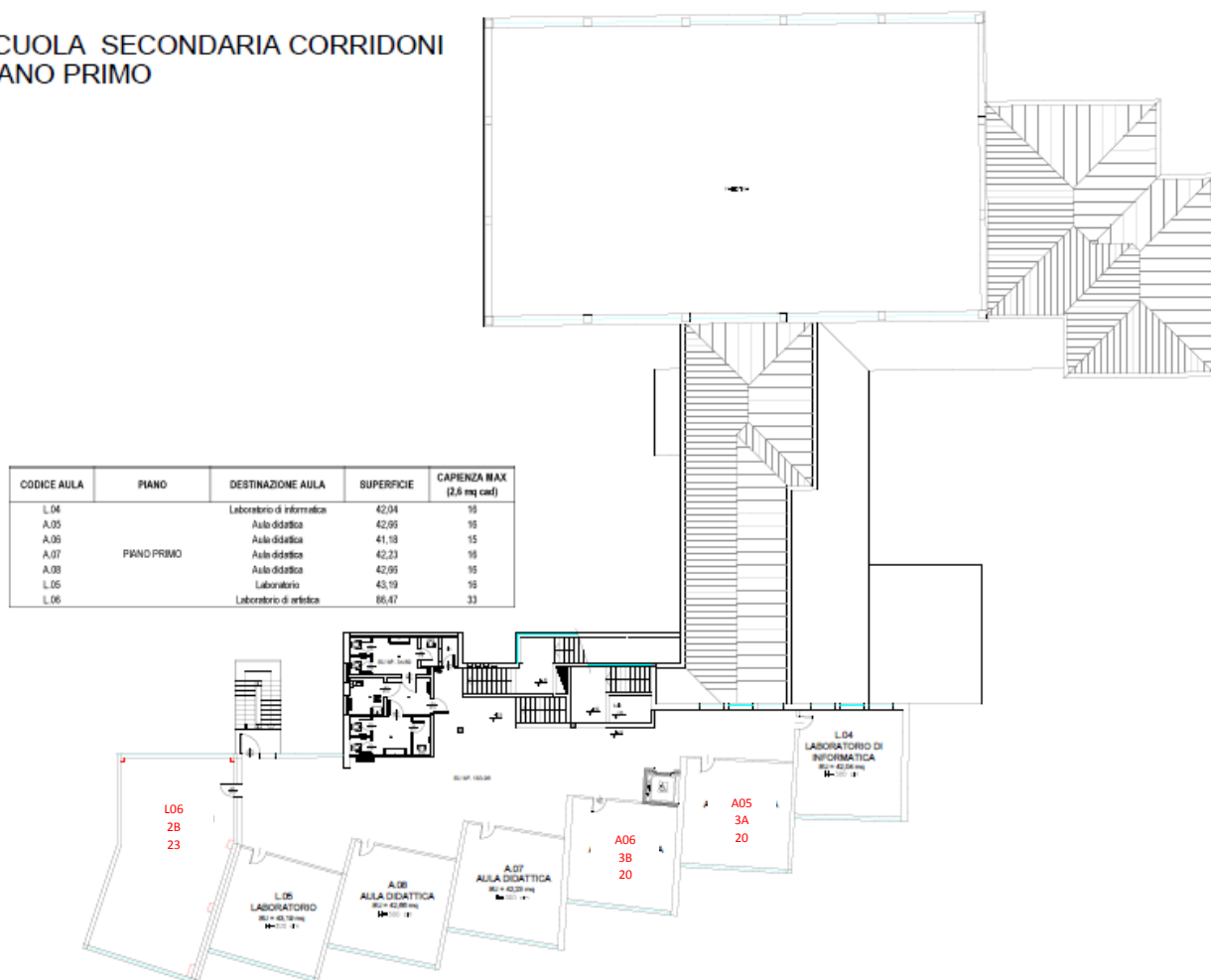

**ENTRATA:** Al mattino i ragazzi raggiungeranno la postazione a loro dedicata e aspetteranno il suono della campanella fuori dall'edificio. Non sono previsti orari d'accesso differenziati.

- **Apertura cancello: 7.40**
- **Accoglienza alunni: 7.55**
- **Ingresso a scuola: 8.00**

I **ritardatari** saranno accolti all'ingresso principale e saranno affidati al personale ATA che li accompagnerà in classe.

I genitori dei ritardatari abituali saranno convocati dalla Dirigenza prima di essere ammessi in classe.

I ragazzi troveranno in cortile gli insegnanti **5 minuti prima** del suono della campanella e, in fila indiana, si recheranno in classe senza sostare nei corridoi, seguendo un'unica direzione di marcia nei corridoi e stabilendo convenzionalmente l'obbligo di mantenere la destra nel percorrerli.

### ENTRATA (ingressi e accessi)

- Le classi ubicate al primo piano: **3A (aula A05) -3B (aula A06) -2B (aula L06)** entreranno dal cancello di Via Gandhi e raggiungeranno le rispettive aule mediante la scala antincendio del cortile retrostante l'edificio, nell'ordine indicato;

## Allegato h)

- Le classi ubicate al piano terra: **2A (aula A01) -1A (aula A02)** entreranno dal cancello di Via Monte Cornagera e raggiungeranno le rispettive aule mediante l'ingresso principale, nell'ordine indicato;
- Le altre 2 classi ubicate al piano terra **1B (aula L03) e 3C (aula A03)** entreranno dal cancello di Via Gandhi e raggiungeranno le proprie aule mediante la porta antipanico del cortile retrostante, utilizzando la rampa posta al lato dei gradini di accesso, nell'ordine indicato.

## USCITA:

Le classi usciranno seguendo gli stessi itinerari e nello stesso ordine stabilito per l'ingresso a scuola.

## INTERVALLI

L'Intervallo dovrà essere effettuato in spazi esterni all'edificio, mentre nel caso di avverse condizioni meteorologiche l'intervallo si farà in classe, debitamente arieggiata, rispettando con attenzione il distanziamento fisico di 1 metro e indossando la mascherina. Si può togliere la mascherina solo per mangiare o bere, ma stando seduti al proprio banco. La ricreazione si svolgerà secondo una differente scansione oraria di seguito indicata:

ore 10.00 -10.15 (classi 2B e 3C);

ore 10.45 -11.00 (classi 1A, 2A, 3B);

ore 11.00 -11.15 (classi 1B e 3A).

## SPAZI ESTERNI ALLA SCUOLA E LORO UTILIZZO

Durante tutti gli intervalli, gli spazi esterni utilizzati dalle classi saranno i seguenti:

CLASSE	LUOGO
3C	Cortile esterno (campo di volley)
1A	Cortile esterno (campo di basket)
3A	Cortile esterno (campo di volley)
2A	Cortile esterno (parte sinistra del campo di volley)
2B	Cortile esterno (campo di basket)
1B	Cortile esterno (campo di basket)
3B	Cortile esterno (parte destra del campo di volley)

Per uscire in giardino e per rientrare nelle rispettive aule, gli studenti al primo piano utilizzano la scala antincendio, come per gli ingressi e le uscite da scuola, mentre gli studenti al piano terra utilizzano la porta antipanico posta al lato dei servizi igienici.

## PERIODO DI ACCOGLIENZA (PRIME SETTIMANE)

Dal **13 al 18 settembre 2020** le lezioni si svolgeranno dal lunedì al sabato, dalle **8.00 alle 12.00**.

Tale orario **potrà essere prorogato** in caso di tardiva assegnazione dell'organico docente alle nostre scuole.



Allegato h)

Le attività di accoglienza e ambientamento coinvolgeranno, nei primi giorni di scuola, gli alunni delle **classi prime**.

Nello stesso periodo, gli insegnanti cureranno in modo particolare la condivisione con gli alunni dei protocolli e delle corrette abitudini per evitare il contagio da Covid, anche attraverso dimostrazioni pratiche, esercitazioni e realizzazione di cartellonistica.

**INDIRIZZO MUSICALE – ORARI E UTILIZZO AULE**

Le aule destinate alle lezioni dell'indirizzo musicale sono le seguenti: **L04** (laboratorio di informatica), **L05** (laboratorio di tecnologia) e **A07** (aula didattica) che si trovano al primo piano.

Nella seguente tabella viene indicato il numero di aule necessario per lo svolgimento delle lezioni dell'indirizzo musicale e l'orario in cui le aule saranno utilizzate.

**PLESSO CORNAGERA:**

LUNEDI'	MARTEDI'	MERCOLEDI'	GIOVEDI'	VENERDI'